

Primi Passi

Quando si avvia per la prima volta il programma, è necessario effettuare alcune operazioni di impostazione dello stesso e del database in cui dovranno essere registrati i dati.

1. Impostazioni Generali Software

Dopo aver avviato il software, per la prima volta, impostare i dati generali.

Tali operazioni non dovranno ovviamente ripetersi nelle successive sessioni di lavoro a meno che non si desideri cambiare qualche dato precedentemente inserito.

A tale scopo, si precisa che è sufficiente eseguire i comandi del menu “Impostazioni” e specificare i dati necessari.

1.1. Attivazione Software

Se si è in possesso del codice di attivazione, per prima cosa si consiglia di attivare lo stesso, selezionando il comando “Impostazioni” – “Licenza Programma”, compilando la scheda con i propri dati e con i dati del Rivenditore ed inserendo il codice di attivazione.

Gestione Licenza (G)

LEGGERE ATTENTAMENTE IL PRESENTE CONTRATTO PRIMA DI PROCEDERE

CONTRATTO DI LICENZA D'USO CON L'UTENTE FINALE (EULA)

S.I.M. srl (Società Informatica Madonita) - via Libertà N.1 - 90020 Castellana Sicula (PA) - Italia - tel. 0921642861
e-mail: info@madosoft.it - Web: www.madosoft.it - Registro Imprese Palermo n. PA-226271 - P.IVA e C.F. 04947100824

Dati per Richiesta Codice Utente

Cognome Utente	Nome Utente		
Z	M&RIO		
Codice Fiscale Utente	Partita IVA Utente		
.			
Indirizzo	CAP	Città	Provincia
1	1	1	1
N. Telefono	N. Fax	E-Mail	Tipo Licenza
1	1	1	Licenza Originaria

Rivenditore

Nome / Ragione Sociale			Indirizzo	
CAP	Città	Provincia	N. Telefono	E-Mail
Codice Fiscale			Partita IVA	

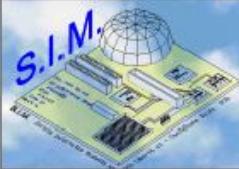
Stampa FAX da inviare al N. 0921-642861

Invia Email a: info@madosoft.it

Codice Utente - Licenza D'Uso (Inserire Codice Utente=Accettazione Contratto di Licenza)

AMI	-	GH	-	01
-----	---	----	---	----

OK Annulla

GMac⁴ “Software di Gestione delle Aziende di Macellazione”

1.2. Database Macello

La prima volta che si avvia il programma, è necessario creare il file/database in cui memorizzare tutti i dati relativi al macello.

Il Comando “Impostazioni” -> “Database Macello” avvia una finestra di dialogo che consente di gestire i file/database.

Selezionando il pulsante “Crea Nuovo” si avvia la finestra di dialogo che consente di specificare il nome da assegnare al database (Es. [\\SIMC\Macello2012.DMS](#)).

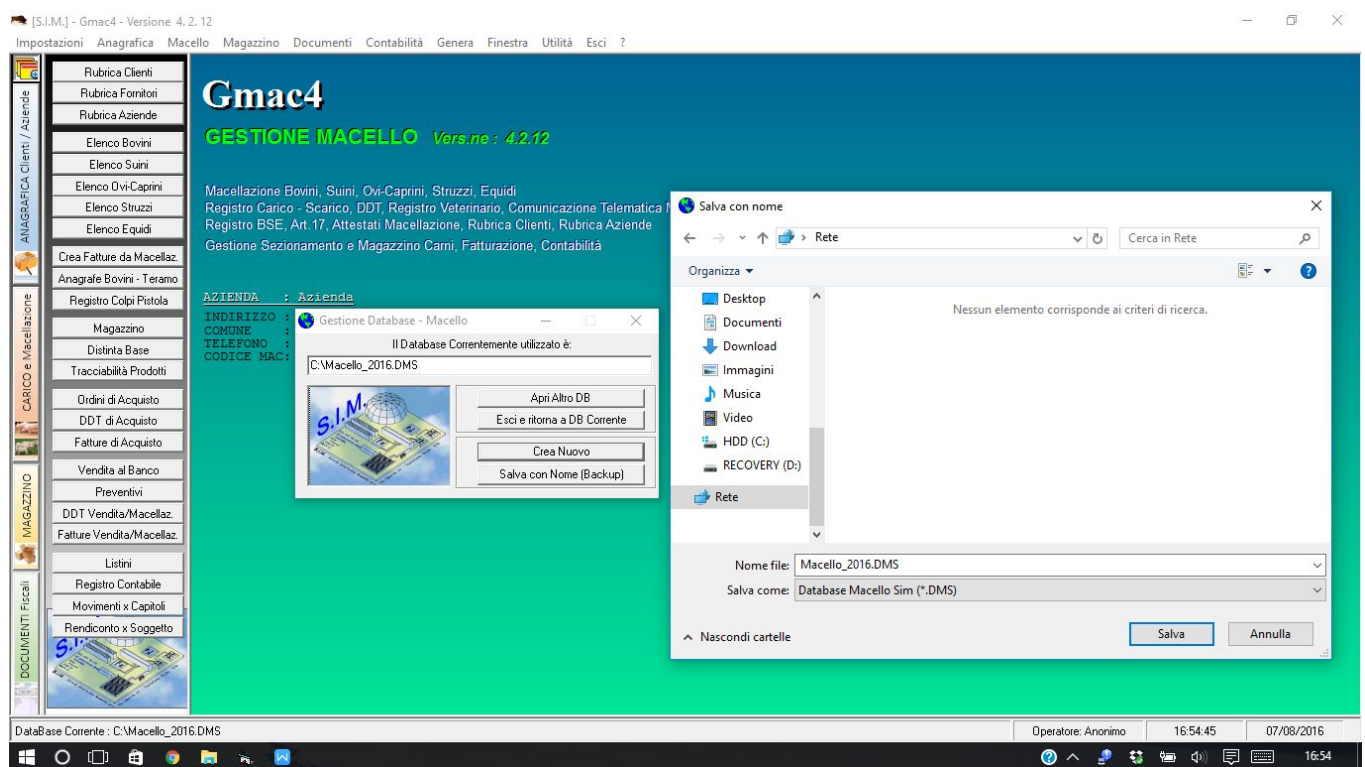

Dopo aver specificato il percorso ed il nome da assegnare al database, il programma attiva tutti i menu ed i pulsanti relativi alla gestione del macello.

Alle successive sessioni di lavoro, all’avvio del programma, verrà aperto automaticamente il file/database specificato.

Come si evince dalla finestra di dialogo “Gestione Database”, in qualsiasi momento è possibile creare un nuovo database, aprire un altro database precedentemente memorizzato, creare una copia di backup del database corrente.

1.3. Dati Azienda / Opzioni Software

Selezionando il comando “Impostazioni” – “Dati Generali” – “Dati Azienda - Opzioni Software”

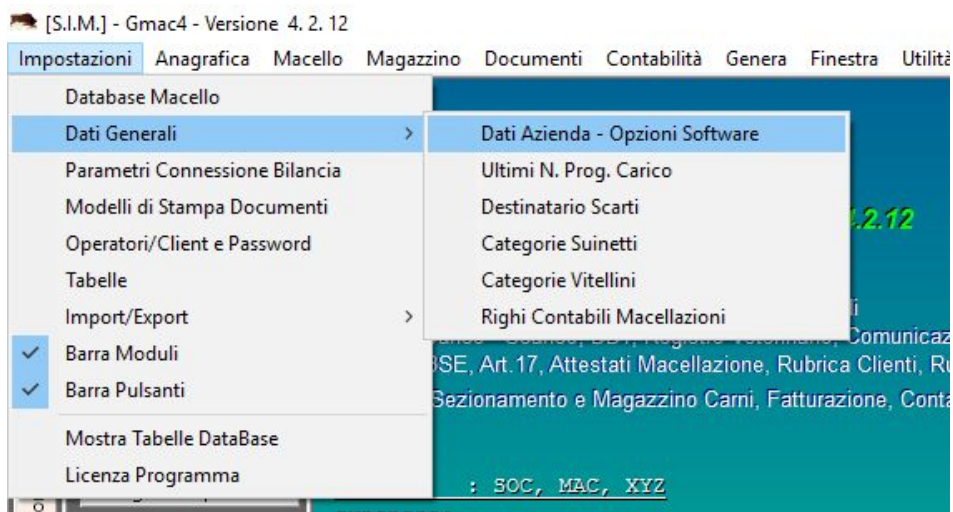

è possibile specificare:

1.3.1. Dati Azienda

I dati relativi all'azienda di macellazione,

- REGIONE: CAMPANIA
- PROVINCIA: ROMA
- N° A.U.S.L.: ASP01
- RAGIONE SOCIALE: SOC, MAC, XYZ
- PARTITA I.V.A.: 1234567890
- CODICE DI IDENTIFICAZIONE MACELLO: CEI340
- INDIRIZZO E NUMERO CIVICO: (empty)
- TELEFONO: (empty)
- Cod. ISTAT: (empty)
- COMUNE: (empty)
- PROV.: (empty)
- C.A.P.: (empty)
- DENOMINAZIONE MACELLO (per Registro BSE): (empty)

At the bottom of the dialog are "OK" and "Esci" buttons.

Tali dati verranno successivamente utilizzati dal programma nelle intestazioni dei documenti. Inoltre, verrà creato in automatico un Cliente / Richiedente la Macellazione con identificativo “Azienda Macello” che dovrà essere specificato quando si registra un animale da macellare in conto proprio.

1.3.2. Opzioni Generali

La scheda “Opzioni Generali” consente di impostare alcuni parametri che il software dovrà utilizzare nelle opportune sezioni dello stesso.

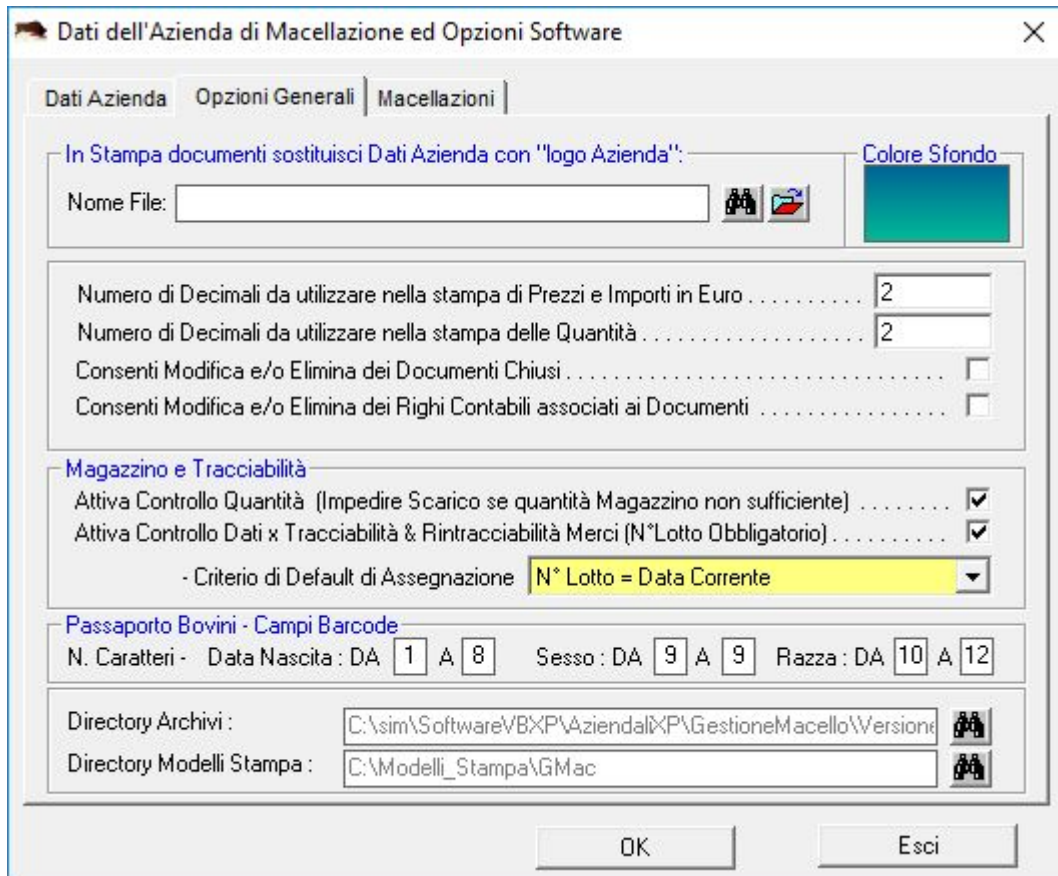

Logo Azienda

Se si desidera è possibile specificare il nome del file immagine da utilizzare successivamente per inserirlo nei Modelli di Stampa dei documenti

Numero Decimali

Se impostati, il software nella stampa dei documenti riporterà gli importi e le quantità con il numero di decimali specificati.

Passaporto Bovini

Se si desidera, in fase di registrazione di un Bovino, è possibile utilizzare un Lettore Barcode per prelevare dal Passaporto dell'animale i dati dello stesso.

Poiché i passaporti possono essere di tipo diverso, in questa schermata è possibile specificare quali caratteri estrarre dalla stringa che viene letta dal Barcode per ogni campo dell'animale.

Directory Archivi

Specificare la directory di default in cui si trovano gli archivi (File Database).

Molto utile nel caso in cui gli archivi vengono posti in un PC della Rete, Quando si selezionerà il comando “Apri DB” il software in automatico si sposterà nella Directory di Default specificata.

1.3.3. Opzioni Macellazioni

La scheda “Macellazioni” consente di impostare alcuni parametri che il software dovrà utilizzare nelle macellazioni degli animali.

Calcolo automatico Peso Derivati		
Inserito il Peso Morto dell'Animale Macellato, calcola in automatico il Peso dei Derivati con le seguenti Percentuali		
Bovini	Suini	Equini
Quarto 1 25,00 %	Mezzena 1 50,00 %	Quarto 1 25,00 %
Quarto 2 25,00 %	Mezzena 2 50,00 %	Quarto 2 25,00 %
Quarto 3 25,00 %	Frattaglie 0,00 %	Quarto 3 25,00 %
Quarto 4 25,00 %		Quarto 4 25,00 %
Testa 0,00 %	Struzzi	Testa 0,00 %
Corata 0,00 %	Mezzena 1 50,00 %	Corata 0,00 %
Trippa 0,00 %	Mezzena 2 50,00 %	Trippa 0,00 %
Frattaglie 0,00 %	Frattaglie 0,00 %	Frattaglie 0,00 %

Peso Morto Default	
Bovini	100,00 %
Suini	100,00 %
Ovi-Caprini	100,00 %
Struzzi	100,00 %
Equini	100,00 %

Trasferimento Derivati	
Applica Calo Peso	
Bovini	0,00 %
Suini	0,00 %
Ovi-Caprini	0,00 %
Struzzi	0,00 %
Equini	0,00 %

Opzioni Macellazioni in Conto Proprio

Crea Rigo Contabile anche per il Proprietario dell'Azienda

Al termine della Macellazione Avvia il Modulo di Gestione dei Derivati

Peso Morto Default

Quando si registra la Macellazione di un animale, il software propone in automatico un valore di “Peso Morto” pari alla percentuale specificata del Peso Vivo dell’animale.

Tale valore può comunque essere modificato manualmente dall’operatore finchè i derivati di macellazione non vengono scaricati.

Peso Derivati

Quando si registra la Macellazione di un animale, il software propone in automatico dei valori di “Peso” di ciascun derivato pari alla percentuale specificata del Peso Morto dell’animale.

Tali valori possono comunque essere modificati manualmente dall’operatore finchè i derivati di macellazione non vengono scaricati, ma comunque la somma dei pesi derivati deve essere pari al 100% del peso morto.

GMac⁴ “Software di Gestione delle Aziende di Macellazione”

1.4. Righe Contabili Macellazioni

Selezionando il comando “Impostazioni” – “Dati generali” – “Righe Contabili Macellazioni”, è possibile definire i Righe Contabili che il software dovrà associare ad ogni macellazione,

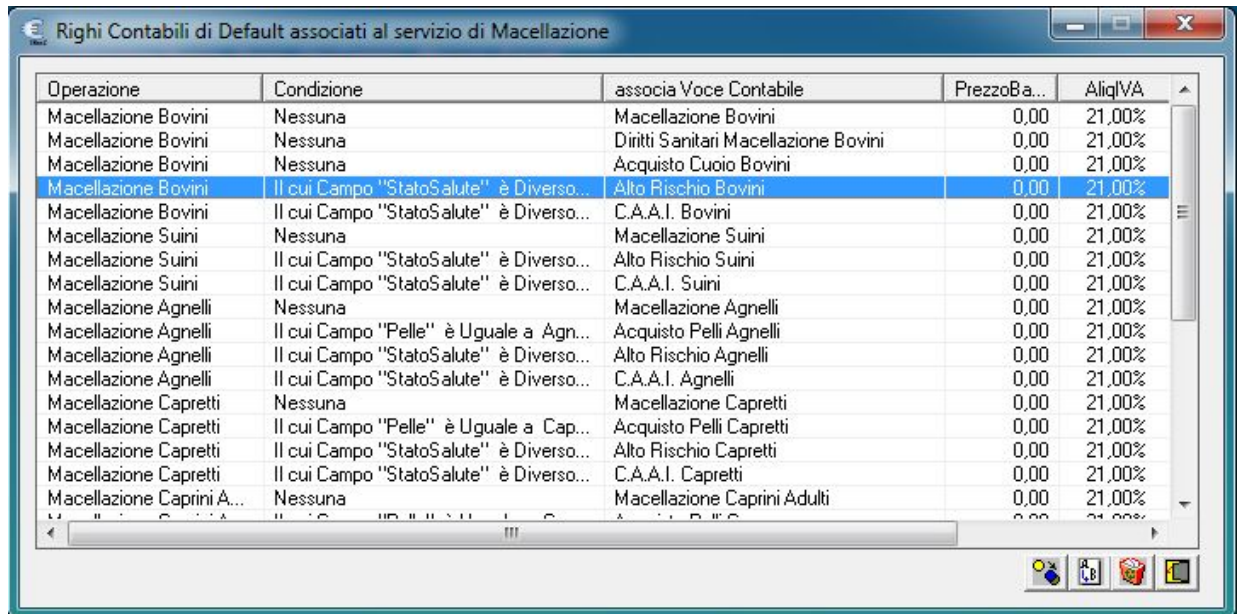

Operazione	Condizione	associa Voce Contabile	PrezzoBa...	AliqVA
Macellazione Bovini	Nessuna	Macellazione Bovini	0,00	21,00%
Macellazione Bovini	Nessuna	Diritti Sanitari Macellazione Bovini	0,00	21,00%
Macellazione Bovini	Nessuna	Acquisto Cuoio Bovini	0,00	21,00%
Macellazione Bovini	Il cui Campo "StatoSalute" è Diverso...	Alto Rischio Bovini	0,00	21,00%
Macellazione Bovini	Il cui Campo "StatoSalute" è Diverso...	C.A.A.I. Bovini	0,00	21,00%
Macellazione Suini	Nessuna	Macellazione Suini	0,00	21,00%
Macellazione Suini	Il cui Campo "StatoSalute" è Diverso...	Alto Rischio Suini	0,00	21,00%
Macellazione Suini	Il cui Campo "StatoSalute" è Diverso...	C.A.A.I. Suini	0,00	21,00%
Macellazione Agnelli	Nessuna	Macellazione Agnelli	0,00	21,00%
Macellazione Agnelli	Il cui Campo "Pelle" è Uguale a Agn...	Acquisto Pelli Agnelli	0,00	21,00%
Macellazione Agnelli	Il cui Campo "StatoSalute" è Diverso...	Alto Rischio Agnelli	0,00	21,00%
Macellazione Agnelli	Il cui Campo "StatoSalute" è Diverso...	C.A.A.I. Agnelli	0,00	21,00%
Macellazione Capretti	Nessuna	Macellazione Capretti	0,00	21,00%
Macellazione Capretti	Il cui Campo "Pelle" è Uguale a Cap...	Acquisto Pelli Capretti	0,00	21,00%
Macellazione Capretti	Il cui Campo "StatoSalute" è Diverso...	Alto Rischio Capretti	0,00	21,00%
Macellazione Capretti	Il cui Campo "StatoSalute" è Diverso...	C.A.A.I. Capretti	0,00	21,00%
Macellazione Caprini A...	Nessuna	Macellazione Caprini Adulti	0,00	21,00%

e/o modificare i prezzi di ciascuna Voce di Listino associata ai righe contabili.

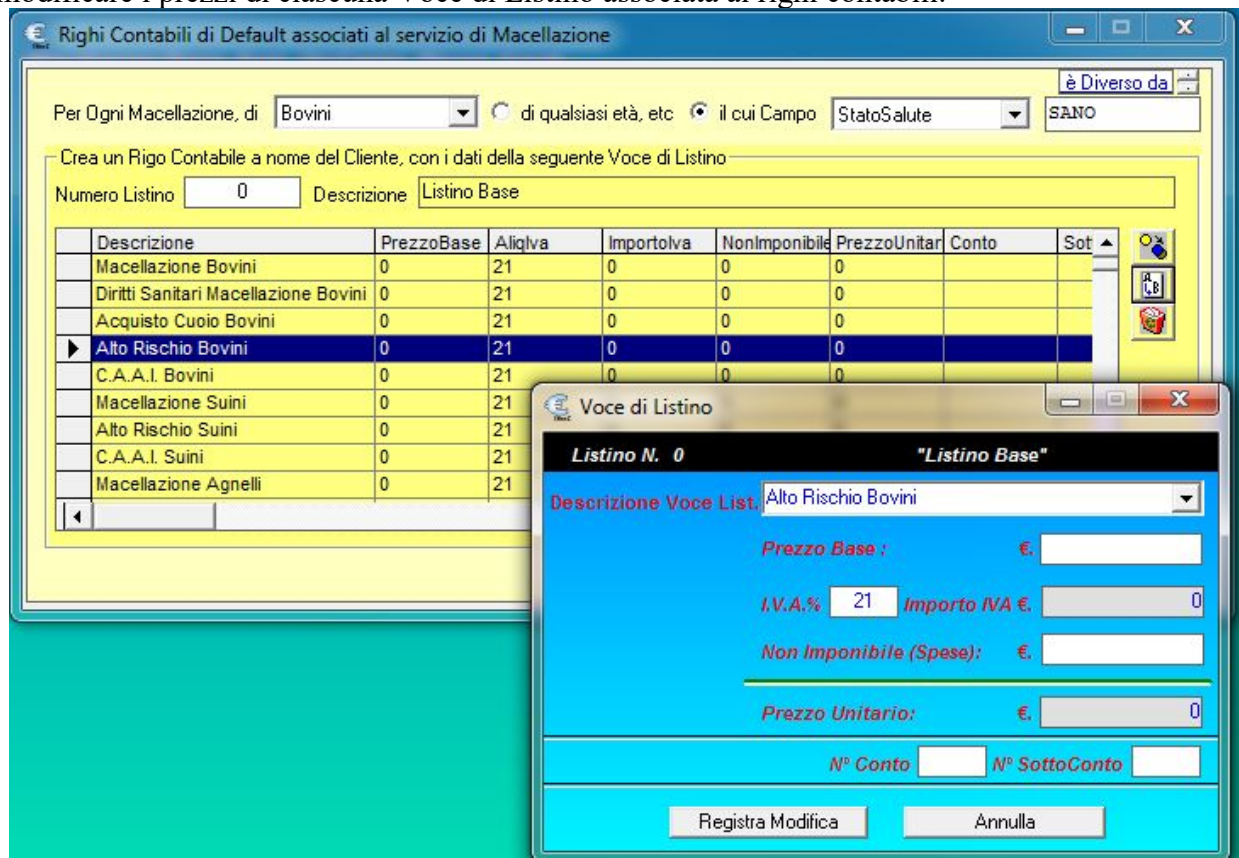

Per Ogni Macellazione, di **Bovini** di qualsiasi età, etc il cui Campo **StatoSalute** è Diverso da **SANO**

Crea un Rigo Contabile a nome del Cliente, con i dati della seguente Voce di Listino

Numero Listino Descrizione

Descrizione	PrezzoBase	AliqIVA	ImportIVA	NonImponibile	PrezzoUnitar	Conto	Sot
Macellazione Bovini	0	21	0	0	0		
Diritti Sanitari Macellazione Bovini	0	21	0	0	0		
Acquisto Cuoio Bovini	0	21	0	0	0		
▶ Alto Rischio Bovini	0	21	0	0	0		
C.A.A.I. Bovini	0	21	0	0	0		
Macellazione Suini	0	21	0	0	0		
Alto Rischio Suini	0	21	0	0	0		
C.A.A.I. Suini	0	21	0	0	0		
Macellazione Agnelli	0	21	0	0	0		

Voce di Listino

Listino N. **0** "Listino Base"

Descrizione Voce List. **Alto Rischio Bovini**

Prezzo Base : €

I.V.A.% **21** Importo IVA €

Non Imponibile (Spese): €

Prezzo Unitario: €

N° Conto N° SottoConto

Registra Modifica Annulla

ATTENZIONE: Se si desidera, è possibile che il software inizializzi tali Righe , selezionando il comando “Impostazioni” - “Inizializza Dati Default Macellazioni”

GMac⁴ "Software di Gestione delle Aziende di Macellazione"

Se non si impostano in questa fase i Righi contabili da associare alle macellazioni e/o le relative voci di Listino e/o i relativi prezzi, sarà possibile fare tale operazioni al momento di registrazione di una macellazione, in quanto il software chiederà tali dati.

N_ProgCar	Data_Carico	N_Lotto	Data_Macellazione	N_ProgMac	Contrassegno	Sesso	Età	StatoSalute	Razza	Categoria	N°C
1	06/12/2012	1		0	IT5646464	M	9	SANO	INC	BOVINO ADULTO	1

Two pop-up dialog boxes are overlaid on the main window:

- Macellazione Bovini:** A warning dialog with a question mark icon. The text reads: "Attenzione! La Voce di Listino 'Diritti Sanitari Macellazione Bovini' associata al Rigo Contabile: 'Macellazione Bovini' è con importi nulli. Se si procede con la registrazione, i relativi righi contabili generati avranno importi pari a ZERO. Procedere con la registrazione della Macellazione? SI : Procedi con la Macellazione NO : Sospendi Macellazione Annulla : Modifica Voce Listino e continua". Buttons: SI, No, Annulla.
- Voce di Listino:** A dialog for selecting a list item. It shows "Listino N. 0" and "Listino Base". The selected item is "Diritti Sanitari Macellazione Bovini". Fields include: "Prezzo Base" (€ 2), "I.V.A.% 21" (Importo IVA € 0.42), "Non Imponibile (Spese)" (€ 1), and "Prezzo Unitario" (€ 3.42). Buttons: Registra Modifica, Annulla.

The bottom of the main window shows a toolbar with buttons: "Annulla Macellazione", "Modifica N_Prog.Mac.", "Genera Elenco P", "Genera Elenco C", and "Esci".

1.5. Inizializzazione Dati Default

Finchè non si registrano dati nel database, è possibile avviare la procedura di Inizializzazione dei Dati di Default delle Macellazioni, ossia è possibile

- Creare i Righi Contabili da associare alle macellazioni
- Creare i Prodotti di Macellazione Base x il Magazzino
- Creare i relativi Magazzini e Listini

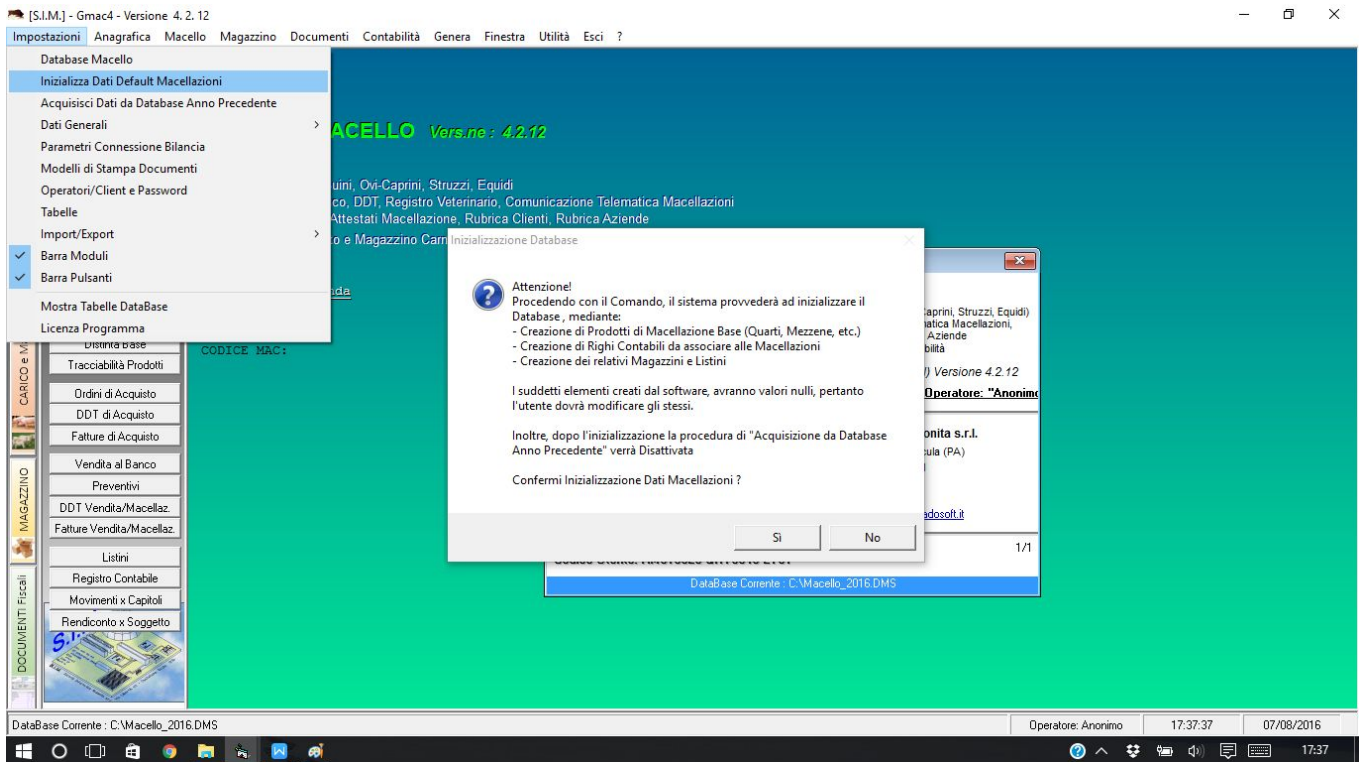

Ovviamente i righi creati in automatico dal software avranno importi nulli, l'operatore dovrà successivamente aggiornare gli stessi.

1.6. *Acquisizione Dati da Altro Database*

Finchè non si registrano dati nel database, è possibile avviare la procedura di Acquisizione dei Dati da un'altro database precedentemente creato.

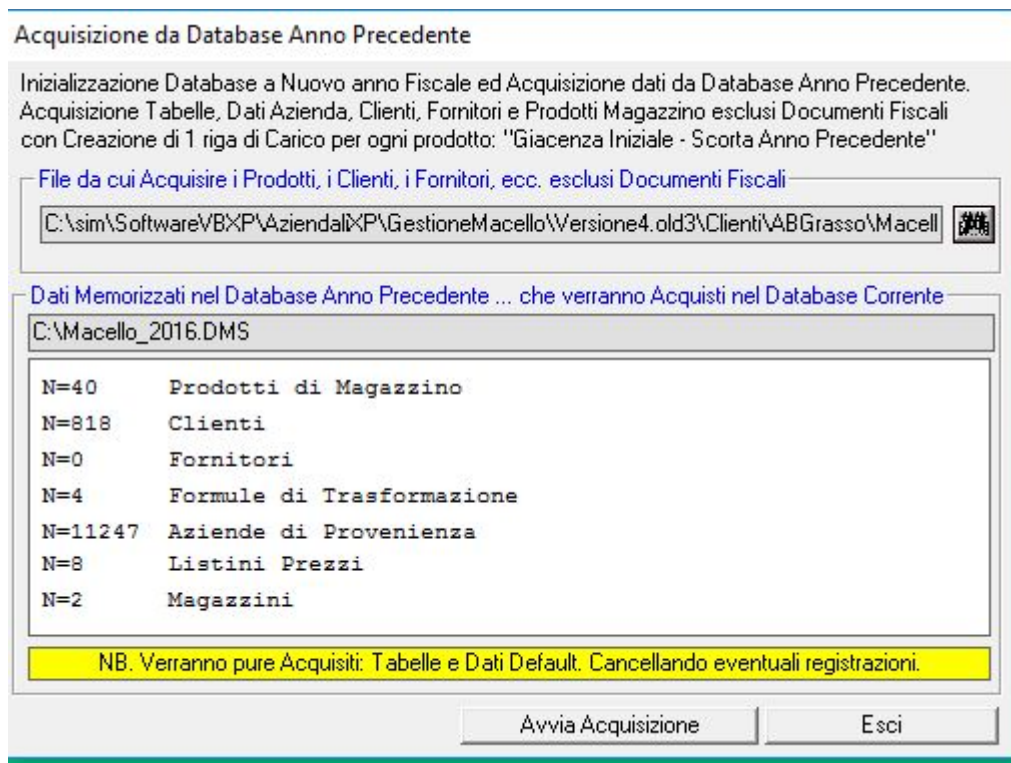

Tale procedura è molto utile, se si è utilizzato il software per gestire il Macello nell'anno precedente, in quanto, dal Database dell'anno precedente, oltre ai dati relativi a:

- Prodotti di Magazzino;
- Clienti
- Fornitori
- Aziende di Provenienza,
- Magazzini e Listini

verranno acquisiti, i dati generali, i rigi contabili da associare alle macellazioni, i dati di default, i modelli di stampa, etc.

con le modifiche apportate agli stessi nell'anno precedente.

2. La Macellazione

Qualsiasi sia il tipo di animale, (Bovini, Equini, etc.) la procedura da seguire per registrare la macellazione e stampare i relativi documenti è sempre la stessa. Nei paragrafi seguenti si riporta un esempio per i Bovini.

2.1. Registrazione Scheda Bovino

La prima operazione da effettuare, (quando un bovino arriva al Macello) è la registrazione dell'Entrata del Bovino.

A tale scopo selezionare il menu “Bovini” per attivare il Registro di Carico dei Bovini, e fare click sul pulsante “Registra Entrata Bovino”

- General Fields:** N. Progr. Carico: 1, Lotto N.: 1, Data di Carico: 07/09/2016.
- Dati Bovino:** Contrassegno: IT0101010, Sesso (M-F): M, Stato Salute: SANO, Data Nascita, Età (mesi): 12, Peso Vivo (kg): 400, Categoria: Bovino, Razza: INC, Nato In: ITALIA, Ingrassato In: ITALIA.
- Azienda Provenienza:** Identificativo Azienda: AZ-1, Nome Azienda: AZIENDA 1, Codice: CODICE 1, Indirizzo: C. DA MULINO SNC, Città: [blank].
- Richiedente Macellazione:** Identificativo Cliente: Azienda Macello, Cognome Nome: XYZ SRL, Indirizzo: VIA I. BUONI, 203, Città: COMUNE, Tel: 0824/12382, Cell: [blank].
- Derivati Macellazione:** Data Macellazione, N. Progr. Macellaz., Peso Morto.
- Footer:** Progressivo di Carico Ultimo Bovino= 870, Buttons: Registra, Esci, Help.

Inserire i dati relativi al Bovino e fare click sul pulsante Registra.

Se trattasi di un Bovino che deve essere macellato in “Conto Proprio” nella Scheda “Richiedente Macellazione” selezionare “Azienda Macello”.

GMac⁴ “Software di Gestione delle Aziende di Macellazione”

2.2. Macellazione Bovino

Per registrare la Macellazione del Bovino, fare click sul pulsante “ Z - Apri Modulo Registra Macellazione” e sulla relativa scheda che si attiva fare click sul pulsante “Registra Macellazione”

Data Macellazione	Contrassegno / Marca Auricolare	N. Prog. Mac.	Peso Netto (kg)	Seurop.
07/08/2016	IT0101010	1	400	

Below these fields is a section titled "Elenco Bovini Vivi in Magazzino" with a table:

N_ProgCar	Data_Carico	N_Azienda	Contrassegno	N_Cliente	Età	Sesso	Stato
1	07/08/2016	AZ-1	IT0101010	Azienda Macello	12	M	SANO

At the bottom of the dialog, there is a section titled "Elenco Bovini Macellati in data:07/08/2016" with an empty table. The dialog also includes buttons for "OK - Si può Procedere" and "F10 : Registra Macellazione". The software interface also shows a sidebar with various menu items like "Rubrica Clienti", "Magazzino", and "DOCUMENTI Fiscali". The Windows taskbar at the bottom shows the date as 07/08/2016 and the time as 18:17.

GMac⁴ "Software di Gestione delle Aziende di Macellazione"

2.3. Creazione DDT Macellazione

Quando il richiedente la Macellazione, ritira i derivati (Quarti, Testa, Corata, etc.) occorre predisporre il relativo documento di Trasporto.

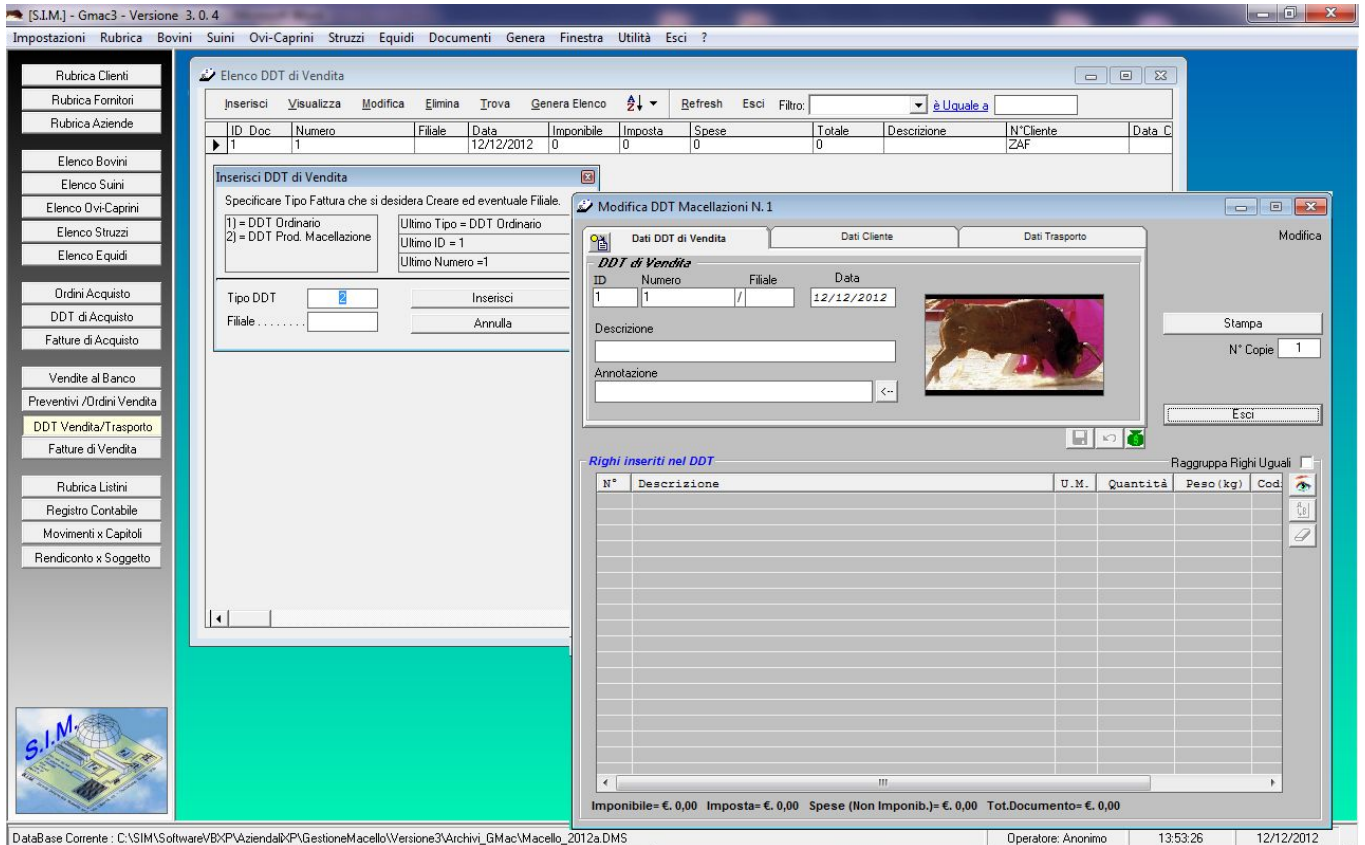

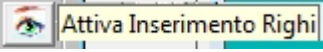
Dopo aver inserito i dati del DDT, e registrato lo stesso, è possibile inserire i Derivati, facendo click sul pulsante , si attiva una finestra da cui è possibile prelevare i Derivati da inserire nel DDT:

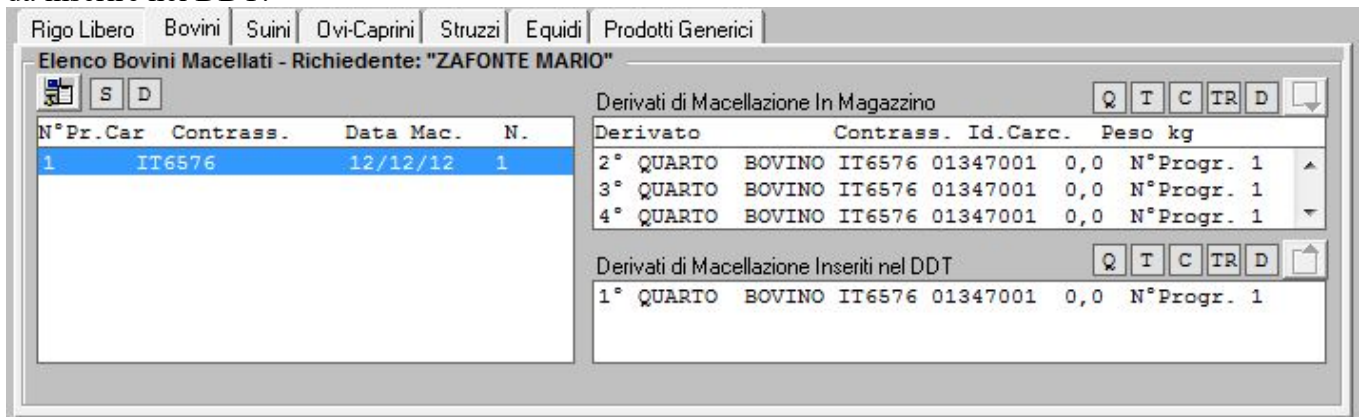

2.4. Stampa dei Documenti

La stampa dei documenti può essere eseguita sia direttamente che inviando il documento da creare ad un Word-Processor.

Se si desidera inviare i documenti ad un word processor (quale ad es. Winword o Notepad) , la prima volta , bisogna indicare al software il percorso completo del file eseguibile Winword.exe.

A tale scopo, selezionare il comando “Genera” – “Seleziona Programma Output Stampe” e nella relativa finestra di dialogo fare click sul pulsante sfoglia.

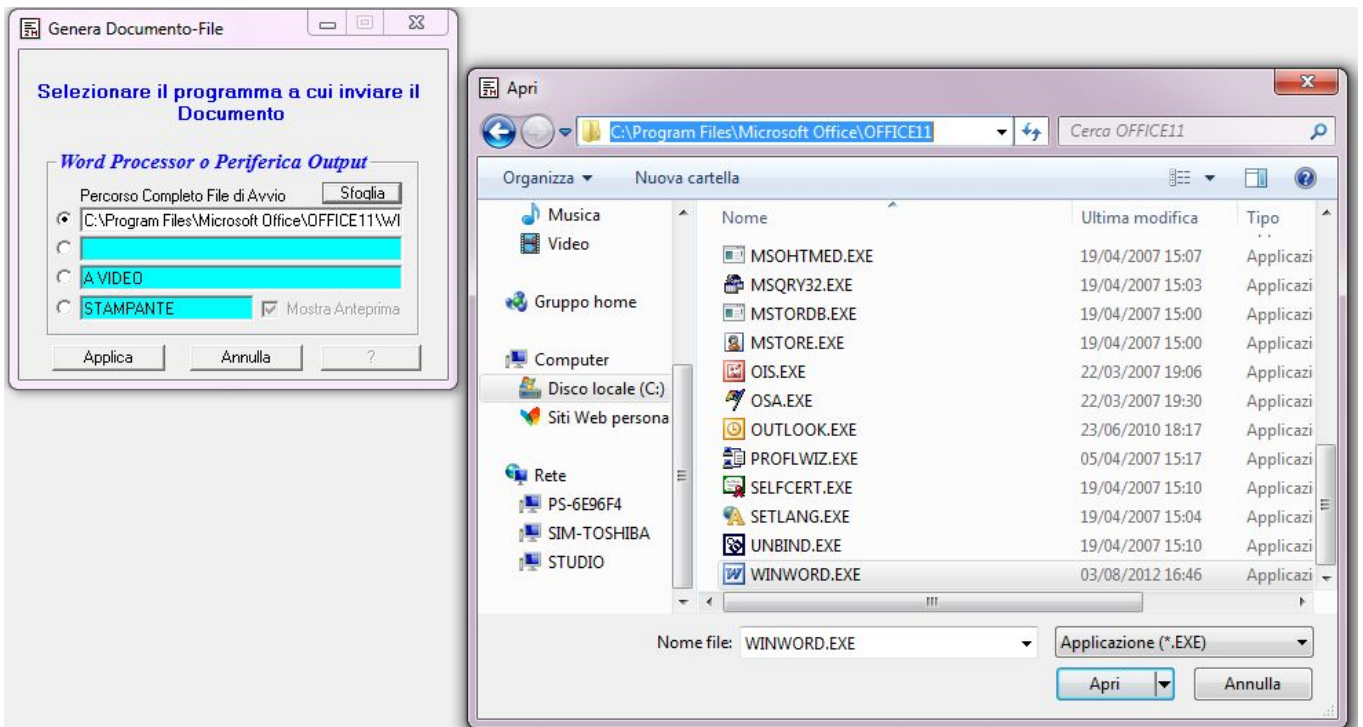

Come si evince dalla figura sopra riportata, se si desidera è possibile impostare come output direttamente la stampante di sistema.